นโยบายและขั้นตอนการปฏิบัติงานตรวจสอบภายใน
หน่วยตรวจสอบภายใน
องค์การบริหารส่วนตำบลศรีสุข อำเภอสำโรงทาบ จังหวัดสุรินทร์

.....

หน่วยตรวจสอบภายใน มีความเป็นอิสระและเที่ยงธรรม ปฏิบัติงานตรวจสอบด้วยความรอบคอบเยี่ยงผู้ประกอบวิชาชีพพึงปฏิบัติ การจัดทำแผนการตรวจสอบที่ได้ประเมินถึงปัจจัยเสี่ยงที่เกี่ยวข้อง (Risk based Approach) การบริการให้ความเชื่อมั่น (Assurance Service) และการบริการให้คำแนะนำปรึกษา (Consultancy Service) โดยคำนึงถึงประสิทธิภาพ ประสิทธิผล และความคุ้มค่า ดังนั้นเพื่อให้การปฏิบัติงานตรวจสอบภายในบรรลุผลตาม วัตถุประสงค์จึงได้กำหนดนโยบาย และขั้นตอนการปฏิบัติงานตรวจสอบภายในเพื่อให้ผู้ตรวจสอบภายในถือปฏิบัติ ดังนี้

นโยบายการตรวจสอบ

๑. ผู้ตรวจสอบภายในต้องปฏิบัติหน้าที่ด้วยความซื่อสัตย์ มีความเป็นอิสระเที่ยงธรรม โปร่งใส ยึดมั่นในอุดมการณ์แห่งวิชาชีพ จรรยาบรรณ ซื่อสัตย์สุจริต มีคุณธรรม และเที่ยงธรรม เป็นไปอย่างมีประสิทธิภาพ ประสิทธิผล และประหยัด โดยคำนึงถึงความคุ้มค่าในเรื่องที่ทำการตรวจสอบ

๒. ผู้ตรวจสอบภายในจะไม่ทำการตรวจสอบ งานที่ตนเองเป็นผู้ปฏิบัติหรือดำเนินการ ภายใน ๑ ปี เพื่อมิให้เสียความเป็นอิสระและเที่ยงธรรมในการตรวจสอบ

๓. ผู้ตรวจสอบภายในจะไม่เข้าไปเกี่ยวข้องกับเรื่องผิดกฎหมาย และการดำเนินการในลักษณะผลประโยชน์ทับซ้อนกับการปฏิบัติงานตรวจสอบ

๔. เสริมสร้างความสามัคคีมีการทำงานเป็นทีม ผลสำเร็จของงานเป็นผลงานของทุกคน

๕. ให้ปฏิบัติต่อหน่วยรับตรวจเสมือนลูกค้า วัตถุประสงค์เพื่อเสนอแนะแนวทางการปฏิบัติงาน หรือหลักเกณฑ์การปฏิบัติตามกฎระเบียบ เพื่อปรับปรุงการแก้ไขการปฏิบัติงานของหน่วยรับตรวจ ให้มีประสิทธิภาพ ยิ่งขึ้น มิใช่ลักษณะการจับผิด

๖. ต้องปฏิบัติงานตรวจสอบด้วยความรอบคอบเยี่ยงผู้ประกอบวิชาชีพพึงปฏิบัติมีการศึกษาหาความรู้และพัฒนาตนเองอย่างสม่ำเสมอและต่อเนื่อง

๗. การวางแผนการตรวจสอบให้ครอบคลุมถึงความเสี่ยงขององค์กร ปฏิบัติงานตรวจสอบให้เป็นไปในแนวทางเดียวกันโดยปฏิบัติตามคู่มือการตรวจสอบภายใน มาตรฐานและจริยธรรมการตรวจสอบภายใน

๘. ดำเนินบทบาทในการเสริมสร้างให้มีระบบบริหารจัดการที่ดี โดยการตรวจสอบเพื่อให้ทราบและแสดงความเห็นเกี่ยวกับการบริหารและดำเนินงาน ว่าเป็นไปตามระเบียบ ข้อบังคับ แผนงาน วัตถุประสงค์ขององค์กรโดยประหยัด ได้ผลตามเป้าหมาย และมีผลคุ้มค่า

๙. พัฒนาศักยภาพของบุคลากร ให้มีประสิทธิภาพ สร้างขวัญ กำลังใจและความสามัคคีในการปฏิบัติหน้าที่

นโยบายการดำเนินงาน

หน่วยตรวจสอบภายใน มีการกำหนดนโยบายที่สอดคล้องกับนโยบายของคณะผู้บริหาร

๑. นโยบายงานตรวจสอบด้านการบริหารการเงินและการบัญชี หน่วยตรวจสอบภายในทำการตรวจสอบความถูกต้องเกี่ยวกับการรับเงิน การจ่ายเงิน การเก็บรักษาเงิน การนำส่งเงิน ตลอดจนการบันทึกบัญชีการพัสดุ การบริหารงบประมาณ เพื่อให้เกิดความถูกต้องและโปร่งใส

๒. นโยบายงานตรวจสอบด้านการปฏิบัติงาน หน่วยตรวจสอบภายในทำการตรวจสอบและประเมินผลการปฏิบัติงาน การบริหารและการจัดการด้านวิชาการ งานสนับสนุนด้านวิชาการ การบริการวิชาการและการจัดหารายได้ ว่าได้ดำเนินการให้มีความสอดคล้องกับนโยบาย แผนงาน วัตถุประสงค์ของมหาวิทยาลัยและหน่วยรับตรวจ และดำเนินการอย่างมีประสิทธิภาพและประสิทธิผลเพียงใด

๓. นโยบายงานตรวจสอบด้านระบบเทคโนโลยีสารสนเทศ หน่วยตรวจสอบภายในทำการตรวจสอบและประเมินผลการปฏิบัติงานโดยใช้ระบบสารสนเทศ และการนำระบบสารสนเทศมาช่วยในการดำเนินงานของหน่วยรับตรวจได้อย่างเหมาะสม

๔. นโยบายงานตรวจสอบพิเศษ หน่วยตรวจสอบภายในทำการตรวจสอบและประเมินผลกรณีได้รับมอบ หมายจากผู้บริหาร หรือมีข้อเสนอแนะจากผู้ตรวจสอบภายนอก เช่น สำนักงานการตรวจเงินแผ่นดิน เป็นต้น ด้วยความเต็มใจและปฏิบัติหน้าที่อย่างต่อเนื่องจนกว่าการสรุปงานตรวจสอบพิเศษจะเสร็จสิ้น

บทบาทหน้าที่ของหน่วยตรวจสอบภายในที่เหมาะสม

หน่วยตรวจสอบภายในควรมีความอิสระในหน้าที่ ไม่ควรเข้าไปมีส่วนร่วมในการตัดสินใจทางการบริหาร และไม่ควรมีส่วนร่วมในการดำเนินการสอบหาข้อเท็จจริง อย่างไรก็ตามสามารถให้คำปรึกษา หรือข้อเสนอแนะได้ตามความเหมาะสม

นโยบายเกี่ยวกับความเป็นอิสระและความเที่ยงธรรม

การปฏิบัติงานตรวจสอบภายในต้องมีความเป็นอิสระ และผู้ตรวจสอบภายในต้องปฏิบัติหน้าที่ด้วยความเที่ยงธรรม

๑. หัวหน้าหน่วยงานตรวจสอบภายในต้องขึ้นตรงต่อหัวหน้าหน่วยงานของรัฐและไม่ถูกจำกัดสิทธิในการถึงตามหน้าที่ความรับผิดชอบ

๒. เพื่อเป็นการเอื้อให้ผู้ตรวจสอบภายในปฏิบัติตรวจสอบภายในด้วยความเชื่อมั่นในผลงาน และไม่มีการลดหย่อนคุณภาพของงานซึ่งดุลยพินิจของผู้ตรวจสอบภายในที่เกี่ยวข้องกับการตรวจสอบภายในจะไม่อยู่ภายใต้การชักจูงหรือชักนำจากผู้อื่น

๓. หัวหน้าหน่วยงานตรวจสอบภายในต้องรายงานตรงต่อหัวหน้าหน่วยงานของรัฐ เพื่อให้การปฏิบัติงานตรวจสอบภายในสามารถดำเนินไปได้อย่างเต็มตามหน้าที่ความรับผิดชอบที่ได้รับมอบหมาย

๔. หัวหน้าหน่วยงานตรวจสอบภายในสามารถรายงานในเรื่องที่เกี่ยวข้องกับการปฏิบัติงานตรวจสอบภายในต่อหัวหน้าหน่วยงานของรัฐ เช่น

- การให้ความเห็นชอบกฎบัตรการตรวจสอบภายใน
- การอนุมัติแผนการตรวจสอบภายในตามผลการประเมินความเสี่ยง
- การอนุมัติงบประมาณของหน่วยงานตรวจสอบภายใน
- การพิจารณาสั่งการตามรายงานผลการตรวจสอบ

๕. การปฏิบัติงานตรวจสอบภายในต้องปราศจากการแทรกแซงใดๆ ในเรื่องของการกำหนดขอบเขตการปฏิบัติงาน และการรายงานผลการตรวจสอบ

๖. หัวหน้าหน่วยงานตรวจสอบภายในต้องมีการสื่อสารและมีปฏิสัมพันธ์ในการปฏิบัติงานโดยตรงกับหัวหน้าหน่วยงานของรัฐ

๗. ผู้ตรวจสอบภายในต้องมีทัศนคติที่ไม่ลำเอียงหรือมีอคติไปทางหนึ่งทางใดและให้หลีกเลี่ยงในเรื่องของความขัดแย้งทางผลประโยชน์ใด ๆ ซึ่งอาจส่งผลกระทบต่อความเชื่อมั่นในการปฏิบัติงานตามหลักวิชาชีพของผู้ตรวจสอบภายใน

๘. ในกรณีที่มีเหตุหรือข้อจำกัดที่จะทำให้ผู้ตรวจสอบภายในไม่สามารถปฏิบัติงานได้อย่างเป็นอิสระหรือเที่ยงธรรม ผู้ตรวจสอบภายในต้องเปิดเผยถึงเหตุหรือข้อจำกัดดังกล่าวให้ผู้เกี่ยวข้องทราบตามความเหมาะสม

๙. ผู้ตรวจสอบภายในต้องไม่ประเมินงานที่ตนเคยมีหน้าที่รับผิดชอบมาก่อนเพราะอาจทำให้ผู้ตรวจสอบภายในสูญเสียความเที่ยงธรรมได้

ข้อกำหนดในการเก็บรักษาข้อมูล

ผู้ตรวจสอบภายในมีการเก็บรักษาข้อมูลที่เกี่ยวข้องกับการปฏิบัติงานตรวจสอบทุกรายการอย่างระมัดระวังรอบคอบ เพื่อป้องกันการรั่วไหลของข้อมูล และสอดคล้องกับแนวทางปฏิบัติ กฎหมาย ระเบียบและหลักเกณฑ์ของหน่วยงานของรัฐที่เกี่ยวข้อง ทั้งรูปแบบสื่ออิเล็กทรอนิกส์ และเอกสาร

<u>เอกสารและการจัดเก็บ</u>

๑. เอกสารหลักฐานที่ผู้ตรวจสอบภายในจัดทำขึ้นและเอกสารหลักฐานที่ได้มาจากการปฏิบัติงานตรวจสอบตามอำนาจหน้าที่ถือเป็นทรัพย์สินทางราชการของหน่วยงานตรวจสอบภายใน

๒. การนำเอกสารหลักฐานและพัสดุที่เป็นทรัพย์สินของทางราชการของหน่วยงานตรวจสอบภายในออกจากสำนักงานต้องได้รับอนุญาตจากหัวหน้าหน่วยงานตรวจสอบภายในเว้นแต่ได้รับอนุญาตตามกฎหมายระเบียบหรือคำสั่งให้ดำเนินการได้

๓. การจัดเก็บเอกสารแบ่งเป็น ๒ ประเภทคือเอกสารทั่วไปและเอกสารตรวจสอบภายใน

๓.๑ เอกสารทั่วไปได้แก่เอกสารที่ไม่ใช่เอกสารตรวจสอบให้จัดเก็บไว้ระยะเวลา ๕ ปี

๓.๒ เอกสารตรวจสอบภายในได้แก่เอกสารที่ได้จากการปฏิบัติงานตรวจสอบภายในเอกสารที่จัดทำขึ้นหรือได้มาจากการปฏิบัติหน้าที่ตรวจสอบภายในให้จัดเก็บไว้ระยะเวลา ๑๐ ปี

ขั้นตอนการปฏิบัติงานตรวจสอบภายใน

กระบวนการปฏิบัติงานตรวจสอบภายใน

(Internal Audit Process)

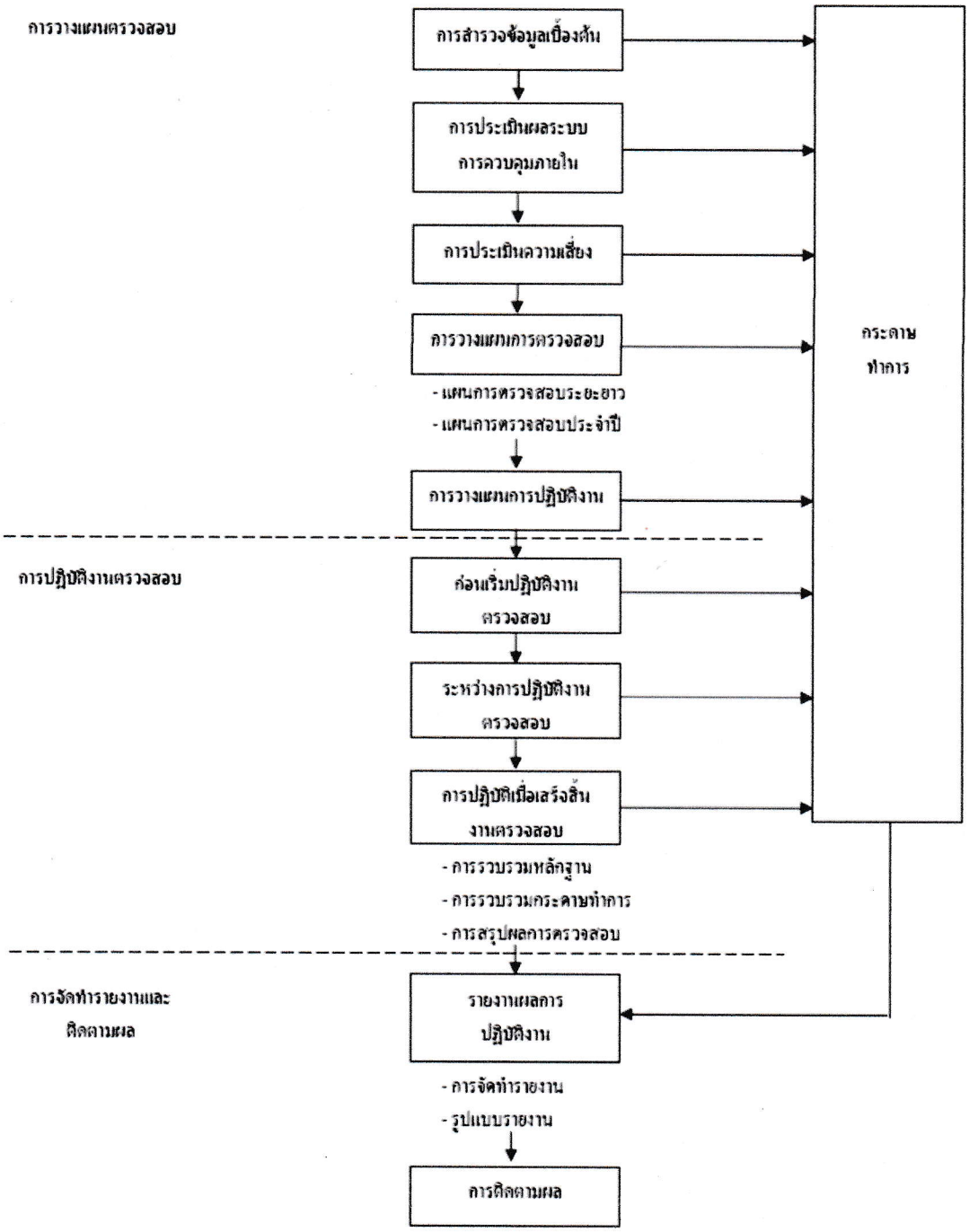

ทั้งนี้ ให้ถือปฏิบัติตั้งแต่วันที่ ๙ มกราคม พ.ศ. ๒๕๖๖ เป็นต้นไป

(ลงชื่อ).....

(นายนครินทร์ สมัญญา)

นายกองค์การบริหารส่วนตำบลศรีสุข